



2025

Rapport d'activité

AGISSONS dès les 1000 premiers jours de l'enfant à partir des connaissances scientifiques pour l'égalité des chances.



RAPPORT MORAL DU PRÉSIDENT



Chères adhérentes, chers adhérents,

La protection et le développement des jeunes enfants constituent un impératif fondamental de cohésion sociale et d'investissement pour l'avenir. Prendre soin des plus petits, accompagner leurs parents et soutenir les professionnels qui les entourent relève d'une **responsabilité collective majeure**.

L'année 2025 a été marquée par une étape structurante dans la trajectoire d'Ensemble pour la Petite Enfance.

Le Conseil d'administration a engagé, en lien étroit avec la direction générale, une évolution vers un modèle **fédératif**. Cette transformation vise à consolider notre gouvernance, renforcer notre capacité de déploiement territorial et sécuriser nos modèles économiques dans un contexte où les exigences de financement associatif appellent rigueur, diversification des ressources et solidité organisationnelle.

Malgré les risques liés à la carence de fonds d'Etat attendus, nous avons réussi à maintenir un budget à l'équilibre.

Je tiens à saluer l'engagement de toute l'équipe ainsi que l'implication constante des administrateurs, dont le soutien actif permet de structurer et d'amplifier nos actions.

En 2025, nos dispositifs ont poursuivi leur déploiement avec un impact mesuré sur les enfants, les familles et les professionnels. Le dispositif **Accompagne-moi...!**[®], fondé sur une étude longitudinale récente et inscrit dans une démarche active de promotion de la santé sociale, confirme son positionnement innovant, basé sur l'encouragement des compétences psycho-sociales. **Les Maisons des 1 000 premiers jours**[®] poursuivent leur implantation sur l'ensemble des territoires, y compris ultramarins et s'associent pour relever leurs impacts à l'échelle nationale.

L'appui du **Conseil scientifique** et la production de **ressources pédagogiques** consolidées par les données probantes garantissent **la qualité, la cohérence et l'évaluation des actions menées**.

Sur le plan stratégique, l'exercice 2025 a permis :

- d'élargir le nombre de bénéficiaires,
- de développer des formats itinérants afin de répondre aux besoins des territoires insuffisamment dotés,
- de renforcer l'ancrage territorial et la dynamique d'adhésion autour des valeurs portées par l'association,
- de structurer des démarches de pair-aidance à différents niveaux.

Je remercie l'ensemble de nos partenaires institutionnels et financeurs pour leur confiance renouvelée. Leur soutien est déterminant pour **assurer la pérennité et l'extension de nos actions.**

Convaincus que la réponse aux enjeux de la petite enfance exige une **approche collective, structurée et durable**, nous poursuivrons en 2026 notre effort de consolidation, d'évaluation et de diffusion des dispositifs, afin de contribuer efficacement à la **réduction des inégalités dès les 1 000 premiers jours.**

J'ai la conviction que notre association, grâce au travail collectif accompli depuis presque 10 ans, est aujourd'hui plus reconnue, plus forte et mieux armée pour faire entendre à tous les niveaux la voix de la petite enfance.

Ce constat m'amène aujourd'hui à considérer, avec discernement, que le temps d'un nouvel élan peut s'ouvrir et qu'une nouvelle gouvernance serait bienvenue.

J'ai donc pris la décision de passer le relais.

C'est avec une certaine émotion, mais aussi avec enthousiasme, qu'avec les membres du Conseil d'administration, nous confions cette mission à l'actuelle Vice-Présidente, le docteur **Brigitte Collet**, convaincu qu'elle saura poursuivre et amplifier la dynamique engagée.

Je vous remercie de votre engagement à nos côtés et de votre fidélité à la cause de la petite enfance.



Rudolph Hidalgo
Président

MOT DE LA DÉLÉGUÉE GÉNÉRALE



Je suis heureuse et fière de saluer l'**engagement remarquable** de l'ensemble de l'équipe, ainsi que la **qualité du travail coopératif** mené avec tous nos **partenaires**. Leur **confiance et leur implication** à nos côtés constituent un appui précieux, que nous remercions collectivement. J'adresse toute ma fidèle reconnaissance à l'ensemble des **volontaires et bénévoles** qui œuvrent chaque jour auprès de l'équipe, ainsi que chaque membre du **Conseil scientifique**. Chaque maillon de la chaîne compte : ce ne sont pas les plus forts qui la rendent solide, mais la justesse et la complémentarité de chacun.

L'année 2025 a marqué la **préparation d'un tournant majeur** pour notre organisation **structurée en Fédération**. Face aux réalités du quotidien des familles et des professionnels, il nous apparaît essentiel de contribuer à la reconstruction de **communautés soutenant et plus nombreuses** et de **renforcer les liens** dès les 1 000 premiers jours, point de départ fondamental de la **chaîne de prévention précoce**.

Dans cette dynamique, le développement des **outils numériques** ouvre des perspectives nouvelles : il permet de simplifier et de fluidifier nos modes opératoires, de démultiplier nos impacts quantitatifs et d'optimiser l'évaluation de nos actions, au service d'une **prévention plus efficace et plus accessible**. La qualité est au cœur de l'ensemble de nos actions, et nos efforts se concentrent prioritairement sur les **territoires les plus fragilisés**, là où les besoins sont les plus criants.

Aux côtés de l'État, nous mobilisons toute notre énergie au service de plus de **47 000 enfants**, de leurs **28 000 familles**, ainsi que **1200 professionnels** qui les accompagnent au quotidien, sans compter les plus de **2 millions de parents et professionnels** de toutes

disciplines touchés lors des actions de sensibilisation. Deux publications scientifiques européennes de référence viennent conforter nos partenaires dans la solidité de notre démarche : elles attestent que nos actions sont conçues, déployées et évaluées et issues de **données probantes de niveau bien fondé**. Vous en découvrirez les principaux enseignements à la lecture de ce rapport, préparé par l'ensemble de l'équipe.

Ensemble, nos actions, solidement ancrées dans le socle des **compétences psychosociales**, fondement du développement de chaque individu tout au long de la vie, nous donnent l'élan nécessaire pour construire l'avenir et réduire les inégalités dès **les 1 000 premiers jours**.

Grâce à vous tous — lecteurs, organisations internationales, fondations partenaires qui nous accompagnent et nous accordent leur confiance, responsables des grandes administrations, partenaires de terrain, professionnels et élus — nous poursuivons un chemin exigeant, jalonné de défis, porté par une détermination intacte. Cet engagement de ne me quittera pas et je continuerai à accompagner l'équipe en tant que fondatrice tout en poursuivant un projet de thèse dès la rentrée 2026. La relève de la direction générale sera assurée par Joséphine de Boisséson, assistée de Marion Charpentier à compter de la fin d'hiver 2026 et j'en suis très heureuse.

Nous aurons le grand plaisir de nous retrouver en octobre 2026 pour fêter les avancées de 10 années au service de l'intérêt de l'enfant.

Un immense merci à vous toutes et tous.



Nathalie Casso-Vicarini
Fondatrice

MOT DE LA DÉLÉGUÉE GÉNÉRALE ADJOINTE



2025, l'année de tous les défis.

Le mois de janvier 2025, a été marqué par une **étape majeure** dans l'histoire de notre association, nous nous sommes organisés **en fédération**. Cette transformation, que nous avons préparée **collectivement**, a été relevée avec succès grâce à l'**engagement sans faille** de l'ensemble de l'équipe, des professionnels et de tous nos bénévoles mobilisés à nos côtés. Fort de ce changement, le nombre d'adhésions a significativement augmenté, les collectifs se sont structurés et notre dynamique fédérative a pris toute son ampleur.

Cette réussite est avant tout une **œuvre commune**. Elle repose sur un travail quotidien, exigeant et profondément engagé, au service des familles, et en particulier des plus **vulnérables**. Je tiens à remercier chacune et chacun pour sa détermination et sa fidélité à notre mission et à nos valeurs.

L'année 2025 aura également été marquée par un **contexte financier** particulièrement exigeant. Comme de nombreuses structures de l'**économie sociale et solidaire**, nous avons dû faire face à une **baisse** significative des financements publics. Ce défi aurait pu freiner notre élan ; il a au contraire **renforcé notre conviction**. Sur le terrain, les besoins demeurent immenses. Les familles sont de plus en plus isolées, les **inégalités se creusent**, et nous mesurons chaque jour la nécessité de les soutenir durant cette période déterminante des 1000 premiers jours. Je remercie chaleureusement nos fidèles partenaires, leur confiance précieuse nous permet de poursuivre et d'amplifier notre action.

Personnellement, j'ai eu la chance en 2025, de revivre cette période merveilleuse des 1000 premiers jours. Cette **fenêtre d'opportunité** incroyable et déterminante sera je l'espère un jour la base de nos politiques publiques. La **prévention précoce** n'est pas un vœu pieux : soutenir les familles **dès les 1000 premiers jours** constitue un **investissement majeur pour notre société**. Cela reflète l'importance que nous choisissons d'accorder à nos enfants, futurs adultes de demain. Plus que jamais, les familles ont besoin d'être **accompagnées et soutenues**, particulièrement les plus fragiles. La reconduction de la **santé mentale** comme **Grande Cause Nationale** rappelle combien ces enjeux sont centraux. Il s'agit d'un véritable enjeu de santé publique que nous devons collectivement porter.

Les défis relevés cette année ont conforté ma décision de poursuivre et d'amplifier mon engagement en faveur de la petite enfance. Je tenais à remercier le conseil d'administration et particulièrement Nathalie pour sa confiance. Je mesure pleinement la responsabilité qui sera prochainement la mienne en tant que **déléguée générale**.

Plus que jamais, je suis convaincue que c'est Ensemble que nous ferons **entendre la voix de la Petite Enfance**, que nous porterons une vision ambitieuse et structurante, capable d'agir **durablement** au service des familles.

L'avenir s'écrit **collectivement**. Continuons.



Josephine de Boisséson
Déléguée générale adjointe



MOT DU TRÉSORIER



L'année 2025 marque la clôture du 9^e exercice de l'association. Celui-ci s'inscrit dans la continuité de la trajectoire de développement malgré une diminution du volume d'activité comme nous l'avions anticipé à l'issue de l'exercice précédent, conciliant réduction des activités et gestion responsable des ressources.

Dans un contexte de transformation des modes de financement du secteur associatif, l'association a poursuivi sa stratégie visant à rééquilibrer progressivement ses ressources entre la **réduction des financements publics** et **soutiens de fondations privées**, afin de renforcer sa pérennité et son indépendance financière.

Les produits d'exploitation se sont élevés à **601.476 €**, contre 811.229 € lors de l'exercice précédent, soit une baisse de 25 % du volume d'activité. Ce niveau, bien qu'inférieur au budget prévisionnel de 828 533 €, s'explique par le désengagement de l'Etat. Les fonds et subventions passant de 711,0 k € en 2024 à **497,0 k € en 2025**. Une décision de gestion a été prise dans un souci de responsabilité financière, n'a pas eu d'incidence négative sur le résultat de l'exercice.

Les charges d'exploitation se sont établies à **600.159 €**, contre 811.229 € en 2024.

Les charges de personnel se sont élevées à **398,0 k €**, contre 458,0 k € l'année précédente. Cette diminution s'explique par les congés de maternité de deux salariées. Notons la poursuite des aides de l'État liées aux contrats en alternance.

La diminution des charges repose sur les achats des prestations extérieures qui passent de 325,0 k € en 2024 à **195,0 k €** pour cet exercice soit – 40%.

Les ventes de prestation de services restent stables, **64,0 k €** versus 78,0 k € en 2024. Nous soulignons la nette progression de cotisations proche de **15,0 k €** à comparer avec les 4,0 k € de l'année 2024.

Les dotations aux amortissements et aux dépréciations se sont élevées à **1.821 €**, contre 9.150 € lors de l'exercice précédent.

Ainsi, le résultat d'exploitation fait apparaître un excédent de 1.317 €, en nette amélioration par rapport à l'excédent de –361 € constaté en 2024.

À la clôture de l'exercice, les fonds propres de l'association s'élèvent à **30.836 €** versus 28.443 €, témoignant d'une **situation financière saine et consolidée**. Les dettes financières, d'exploitation et diverses atteignent 99.739 €, contre 109.120 € à la clôture de l'exercice précédent ; elles sont principalement composées de dettes fournisseurs et de produits constatés d'avance.

L'association a bénéficié de subventions et conventions pour un montant total de **497.064 €**, contre 710.984 € en 2024.

Parmi ses principaux partenaires financiers, l'association remercie pour leur soutien continu : la Fondation Ardian, la Fondation Pierre Bellon, la Fondation Biomérieux, la Fondation de France. Elle tient également à saluer les contributions de la Fondation Labbé, la Fondation Bel, la Fondation de l'Étoile, et le fonds de soutien du Crédit agricole, ainsi que la générosité de nombreux donateurs particuliers.

L'association observe une **croissance régulière** de sa communauté de membres. Cette **dynamique positive** constitue un levier important pour renforcer, à terme, ses capacités d'autofinancement et assurer la pérennité de ses actions.

C'est avec beaucoup de prudence que nous devons aborder le budget prévisionnel de l'exercice 2026 à nouveau, il sera à géométrie variable seront les ressources, il devait nous amener aux alentours de **650,0 k €**. Notre volonté est de **maintenir la dynamique** tout en restant prudents face au désengagement de l'État.

Notons l'immense prudence des entreprises face aux difficultés économiques. Nous avons eu confirmation de la **reconduction des financements** des fondations Biomérieux, Ardian ; de nombreux appels à projet sont en cours de validation.

Cet exercice marque la fin de mon mandat de Trésorier, mon successeur membre du Conseil d'administration sera prochainement officiellement nommé. Je profite de cette ultime contribution pour **remercier** chaleureusement **les financeurs** qui nous ont généreusement accompagnés, **l'année 2026** sera marquée par la **célébration du 10^{ème} anniversaire** de la naissance de notre association.



Didier Bodel
Co-fondateur
et trésorier

SOMMAIRE

- ⑨-10 2025 en images
- ⑪-12 Qui sommes-nous ?
- ⑬-16 Maisons des 1000 Premiers Jours®
- ⑰-20 Accompagne-moi...!® avec Pilou et Filou®
- ⑳-22 Notre plaidoyer
- ㉓ Ressources pédagogiques
- ㉔ Regards Croisés

MAIRE

25-26	Ensemble pour la Formation
27-28	Notre communauté
29	Le bilan financier
30-32	Notre équipe
33-34	Nos partenaires
35	Conclusion

2025 EN IMAGES

Janvier

Rencontre à Bordeaux avec Christophe, gérant du restaurant **WOKO**, un de nos mécènes, suite au **succès de l'opération** « arrondis en caisse ». Nathalie Casso-Vicarini, accompagnée de Didier Bodel et la Dr Brigitte Collet (Vice-Présidente), s'est rendue sur place pour remercier ce partenaire **engagé** et **consolider** nos ancrages locaux.



Février

Intervention de notre déléguée générale, **Nathalie Casso-Vicarini**, sur RCF : un éclairage essentiel sur le « **baby clash** » et l'importance de savoir s'entourer pour **mieux vivre la parentalité**.



Mars

Succès pour l'opération caritative autour du film **Le Dernier Jaguar**. En partenariat avec le réalisateur Gilles de Maistre, les Restos du Cœur et le réseau CGR, cet événement a permis aux familles de plus de **30 villes** de partager un moment de cinéma solidaire; **7000 places offertes** par Gilles de Maistre lors de cette opération "**les enfants invitent leurs parents au cinéma**".



Le **14 mars**, nous avons réuni **élus et experts au Palais du Luxembourg**, sous le parrainage de la **sénatrice Véronique Guillotin**, pour amplifier notre **plaidoyer** auprès des acteurs politiques stratégiques et porter les orientations de l'**UNESCO** pour faire de la **prévention précoce** et de la **petite enfance** un axe majeur des politiques publiques.



Avril

Accueil au siège des professionnels de la petite enfance et du soutien à la parentalité dans le cadre de notre **Formation des Facilitateurs** des Maisons des 1000 premiers jours.



Mai

Mobilisation place de la République à Paris lors de la **Marche pour l'Enfance et la Jeunesse** organisée par le **Cofrade** : notre engagement auprès du grand public réaffirmé pour que les **droits de l'enfant** soient défendus dès le plus jeune âge.



Juin

Journée annuelle des facilitateurs : entre conférences et visites de terrain, nous avons franchi une **étape clé**, avec notre réseau de facilitateurs, dans la mesure d'**impact social** aux côtés de nos partenaires de **Share-It**.



Juillet

Inauguration de la **Maison des 1000 premiers jours de Laval**. Un moment fort aux côtés de la Ville, de la CAF et de l'État, concrétisant les recommandations de la Commission 1000 jours dont fait partie notre fondatrice.



Août

Journée pédagogique à la Faculté de Droit de Nice : **750 professionnels** réunis avec la Direction de la Famille pour **co-construire les liens de demain** dans une atmosphère de partage, de concentration et de convivialité.



Septembre

Une occasion pour féliciter les **professionnels de la petite enfance** et de la **parentalité**, l'équipe EPE a participé à l'**inauguration** du Pôle Éducatif Élisabeth et Robert Badinter. Ce lieu pionnier, réunit une **école**, une **crèche** et la **Maison des 1000 premiers jours d'Arras**, garantissant une véritable **continuité éducative**.



Octobre

Formation de 3 jours avec l'équipe de chercheuses canadiennes **ATTACH™ Parenting Program**. Cette rencontre a permis à l'équipe EPE élargie, une montée en compétences sur la **mentalisation**, la **fonction réflexive parentale** et l'**attachement** et de compléter les outils validés d'accompagnement et de soutien à la parentalité.



Novembre

Le 18 novembre le Conseil d'Administration s'est réuni pour une **séance de travail**, suivie d'une **visite de la Maison des 1000 premiers jours au Havre**. Cette rencontre s'est conclue par un **ciné-débat** émouvant, organisé en partenariat avec les élus de la ville et animé par Nathalie autour des 1000 premiers jours.



Séminaire bisannuel de l'équipe EPE à La table des chefs : une journée de cohésion et de réflexion stratégique pour **dessiner nos actions de 2026**, renforcer nos synergies et passer un moment joyeux ensemble.



Décembre

Réunion annuelle de l'Alliance mondiale sur la science de l'apprentissage pour l'éducation à l'UNESCO, un temps dédié pour mettre davantage l'accent sur la mise en œuvre de la science de l'apprentissage par le biais du **transfert de connaissances** et de l'**innovation numérique**.



QUI SOMMES-NOUS ?



Ensemble pour la Petite Enfance agit pour **réduire les inégalités dès la naissance** par une **éducation** de qualité. Les recherches internationales le démontrent : **plus on agit tôt, plus l'impact est profond et durable**. C'est pourquoi nous proposons **dès les 1000 premiers jours** un accompagnement précoce des familles permettant de **transformer** durablement la trajectoire de **vie des enfants** issus, en particulier, des milieux les plus vulnérables.

NOTRE VISION

Dans un contexte d'isolement, de vulnérabilité des familles et de carences dans la formation des professionnels de la petite enfance, la vision de notre association est claire : une société qui reflète une meilleure considération des **intérêts de l'enfant** via un **écosystème d'acteurs engagés** en faveur de l'**équité de chances** permet que chaque enfant cumule ses chances de développer son plein potentiel.



NOS LEVIERS D'ACTION



Accompagner les parents dès les premiers jours
À travers notre dispositif des **Maisons des 1000 Premiers Jours**®, avec l'objectif de rompre l'isolement, de soutenir les compétences parentales et d'offrir à chaque enfant un environnement sécurisant dès le début de la vie.



Soutenir les professionnels de la petite enfance
Avec le dispositif **Accompagne-moi**®, qui vise à renforcer la qualité éducative en outillant les professionnels et en soutenant l'amélioration continue de leurs pratiques éducatives à partir des compétences sociales.



Agir auprès des pouvoirs publics
Pour porter la voix des tout-petits auprès des **décideurs** pour que leurs intérêts soient mieux considérés dans le débat public et l'évolution des politiques.

« IL FAUT TOUT UN VILLAGE POUR ÉLEVER UN ENFANT ! »

Pour garantir un changement durable, une structure à la hauteur de l'enjeu est nécessaire. C'est ainsi qu'en 2025, notre association a franchi une étape historique : devenir une **Fédération**.

Après tout, c'est inscrit dans notre nom.

Agir Ensemble pour la Petite Enfance !

NOTRE CHARTE ÉTHIQUE : LES VALEURS DU VILLAGE

Notre engagement repose sur 5 piliers fondamentaux qui guident nos salariés, bénévoles et partenaires :



Engagement

Priorité absolue à l'intérêt et à la protection de l'enfant.



Partage

L'universalisme proportionné : pour tous, mais avec une attention particulière aux plus vulnérables.



Responsabilité

Une transparence totale dans nos objectifs et nos démarches.



Coopération

La co-construction systématique avec nos partenaires et bénéficiaires.



Réflexivité

Une culture de l'amélioration continue et de l'évaluation pour garantir la qualité.

MAISON DES 1000 PREMIERS JOURS®



Les maisons ou espaces des 1000 premiers jours proposent aux familles diverses actions menées par les facilitatrices mais aussi par des acteurs du territoire selon leur domaine d'expertise : temps thématiques, actions parents bébés et groupes de pair aideance. Ces différentes actions ont concerné 3200 familles différentes.

Dans une volonté constante de renforcer l'impact de nos actions auprès des jeunes enfants et de leurs familles, nous avons développé sur cette année 2025 grâce à l'accompagnement méthodologique de l'association Share-it, une démarche structurée de mesure d'impact.

Celle-ci repose sur un questionnaire pré et post intervention, mis en place avec le Dr Josette Serres, permettant d'objectiver les évolutions observées chez les parents et les enfants. Conçu à partir d'un outil digitalisé, ce dispositif innovant garantit une collecte de données fiable, fluide et adaptable aux réalités du terrain.

Les parents sont invités par les facilitateurs à remplir le questionnaire, favorisant ainsi leur implication et les rendant donc acteurs du dispositif. Cette démarche rigoureuse nous permet non seulement d'évaluer l'efficacité de nos actions, au travers de critères définis par l'équipe, mais aussi d'ajuster en continu le dispositif afin de répondre aux besoins des familles accompagnées.

Une phase pilote s'est déroulée à partir de septembre, pour ensuite proposer cette initiative à l'ensemble des facilitateurs.

L'ensemble des facilitateurs ont pu bénéficier d'une formation au process.

Démarrage du projet



Comité de clôture



Journée des facilitatrices

Elle s'est tenue au Havre le 25 juin 2025. La Direction Petite Enfance et Famille de la ville nous a accueilli dans le cadre de sa journée pédagogique. 20 facilitateurs étaient présents. La journée a débuté par une conférence de Catherine Gueguen sur le sujet du développement de l'enfant à la lumière des neurosciences. L'après midi a été ponctuée de visites inspirantes : le bus itinérant des 1000ers jours d'Hazebrouck, la crèche d'application (1ère en France) et l'espace 1000 jours qui y est attenant. Un temps de travail, d'échanges et de partage autour de la pair-aideance et de la mesure d'impacts a ensuite été proposé aux facilitatrices.

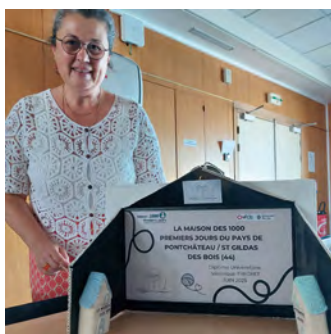

Les collectifs proposés depuis le passage en Fédération :

Le collectif Maison des 1000 premiers jours soumis à agrément s'adresse aux porteurs de projets ayant pour ambition d'ouvrir une maison des 1000 premiers jours.

Ce collectif propose un parcours à la mise en place du dispositif Maison/ espace des 1000 premiers jours. Le parcours se décline en différents temps en fonction de l'avancée du projet et selon différents formats ;

- Le diagnostic de territoire, le maillage
- La formation de facilitateurs
- La mise en place des groupes de pairs
- Se former et de bénéficier d'un outil digitalisé de mesure d'impacts

Ce parcours est jalonné de temps d'accompagnement individuel ; de réunions collectives "regards croisés" favorisant la pair aideance entre les porteurs de projet ; de webinaires thématiques animés par les experts

- Des accompagnements individuels
- Des réunions collectives (pair-aidance entre les porteurs de projets)
- Des webinaires

Le collectif facilitateurs ouvert aux facilitateurs formés par EPF permet d'accéder à :

 <p>de la pair-aidance entre facilitateurs</p>	 <p>d'avoir accès à des ressources actualisées sur le développement de l'enfant</p>	 <p>de participer à des réunions d'analyse de pratique pour prendre du recul et d'ajuster sa posture</p>	 <p>de participer à des webinaires thématiques</p>	 <p>de participer à une journée nationale des facilitateurs</p>
---	--	---	---	--

Notre dispositif en chiffres clés

<p>60</p> <p>maisons accompagnées en 2025</p>	<p>42</p> <p>facilitateurs formés en 2025</p>
--	--

LES TEMPS FORTS DU DISPOSITIF EN 2025



MARS



Sortie du livre "Les premiers 1000 jours" en version de poche.

1 JUILLET



Inauguration de la Maison des 1000 Premiers Jours® de Laval

31 JUILLET



Inauguration de la Maison des 1000 Premiers Jours® de Seclin

OCTOBRE



Parution d'un dossier spécial Maison des 1000 premiers jours® dans la revue européenne 'Devenir'

27 NOVEMBRE



Mise à l'honneur de la maison de Béthune



« En 2025, nous avons continué à engager et concrétiser des rencontres avec différents acteurs locaux ou nationaux pour enrichir le réseau. »

- **Aline Boutraingain**

Coordinatrice nationale du dispositif
Maison des 1000 Premiers Jours

RÉGIONS OÙ SONT IMPLANTÉS LES PORTEURS DE PROJET



Le saviez-vous ?

Le dispositif des Maisons des 1000 Premiers Jours® s'inscrit dans un contexte français marqué par une fragmentation des politiques de soutien à la parentalité, une situation périnatale extrêmement préoccupante et un isolement croissant des familles. Ces espaces visent à offrir un soutien global aux parents et futurs parents, en plaçant la pair-aidance au cœur de leur fonctionnement. La pair-aidance consiste en une entraide entre parents ou futurs parents qui partagent une situation similaire, sous l'accompagnement d'un professionnel formé : le facilitateur. Elle constitue à la fois une réponse aux besoins immédiats des familles et une stratégie de prévention précoce à long terme.

LES MAISONS ACCOMPAGNÉES EN 2025



Maison des 1000 Premiers Jours®

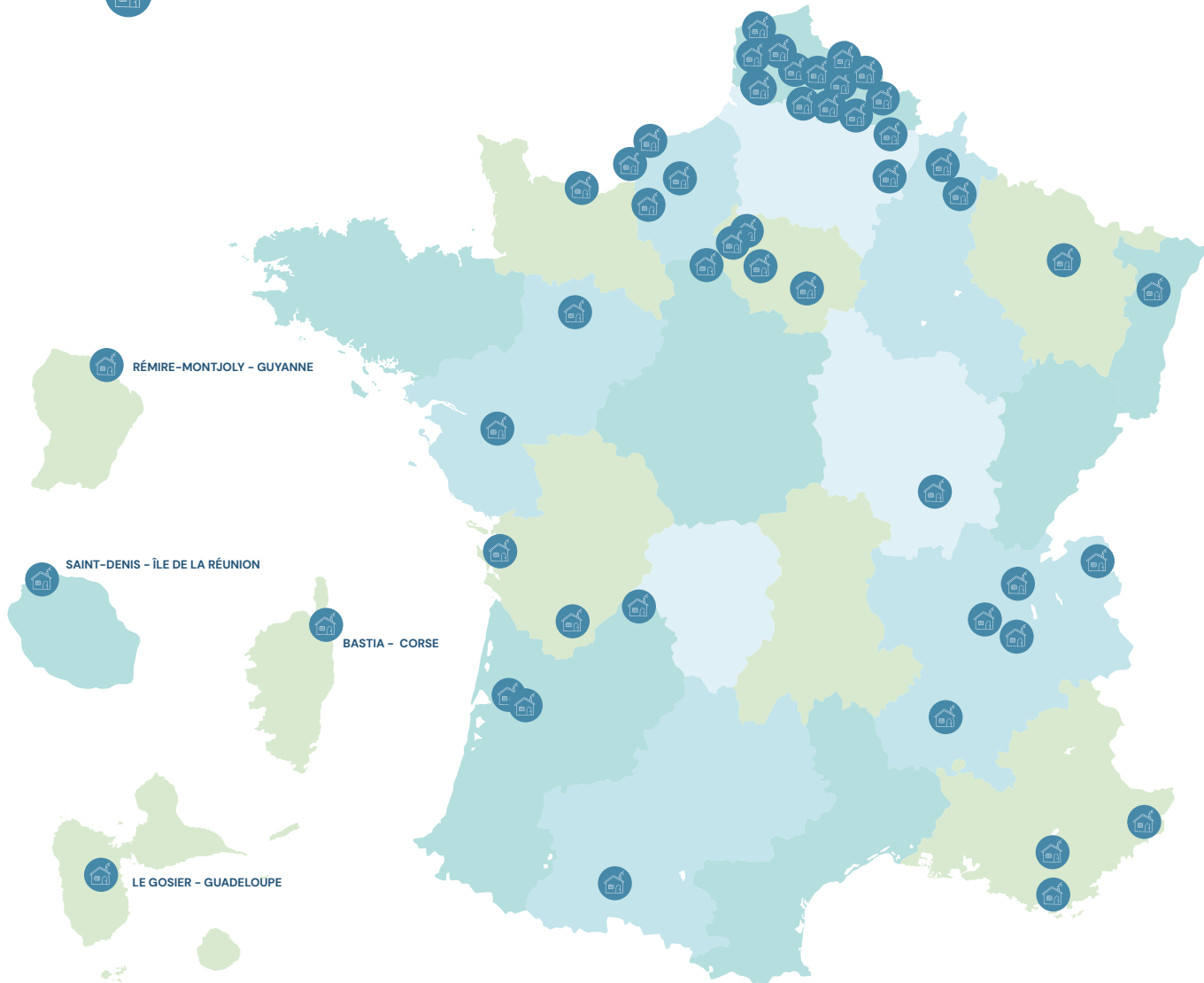

LA SITUATION DES PORTEURS DE PROJET



50%
PUBLIC

40%
ASSOCIATIF

10%
PRIVÉ

ACCOMPAGNE-MOI...!®



Accompagne-moi... ! avec Pilou et Filou est la première approche CPS au monde à s'adresser à des enfants aussi jeunes, dès leurs 17 mois, et jusqu'à leurs 5 ans.

Notre dispositif est déployé via 2 axes principaux :

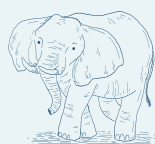

Formation des professionnels à la mise en place d'ateliers « Pilou et Filou », venant soutenir les compétences psychosociales (CPS) des jeunes enfants, sur leur lieu d'accueil ou à l'école maternelle. « Pilou et Filou » sont les marionnettes de l'empathie, et les professionnels formés peuvent déployer une quinzaine d'ateliers.



Montée en compétences des professionnels vers des postures éducatives de haute qualité, adaptées au développement des CPS des enfants ; et vers une amélioration continue de leurs pratiques.

En 2025, le dispositif a poursuivi son essaimage, avec une implantation plus marquée que les années précédentes au sein de l'éducation nationale, le dispositif étant aligné avec le programme EVAR.



SUR 2024-2025 :

- **1080** professionnels formés aux ateliers et à une démarche réflexive pour une amélioration continue de leurs pratiques éducatives
- **8880** enfants bénéficiaires des ateliers Pilou et Filou
- **15 984** familles sensibilisées au développement des CPS de leurs enfants

EN BREF :

15
écoles

35
EAJE

48
RPE



Accompagne-moi...![®]
pour l'accueil collectif



Accompagne-moi...![®]
pour l'accueil individuel



Le dispositif Pilou et Filou[®]
les marionnettes de l'empathie, dans les
classes maternelles

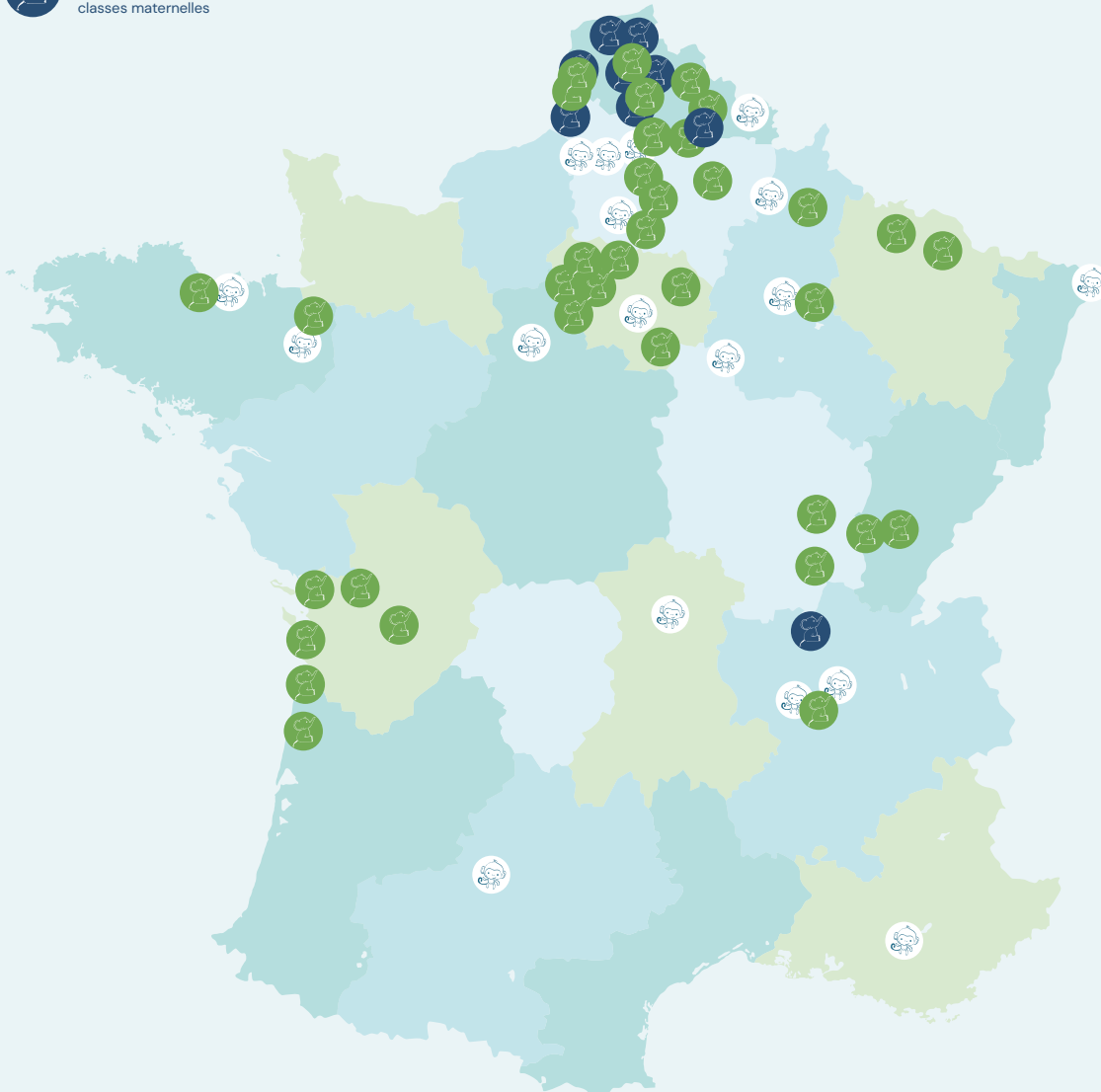

Nous comptons **26 formateurs** sur l'intégralité de la métropole, une communauté dynamique, mobilisée, et experte sur ses territoires d'intervention, pouvant ainsi s'adapter aux spécificités locales.

Grâce à eux :

- **90.5%** des professionnels formés perçoivent une amélioration de la qualité de l'interaction qu'ils ont avec les enfants
- **90.5%** des professionnels formés déclarent faire évoluer leurs pratiques professionnelles suite à la formation
- **83.3%** continuent ou pensent continuer à mettre en place les ateliers.



Des ressources actualisées partagées avec tous les professionnels formés

Espace en ligne



« Les saynètes ne restent pas dans le cadre des séances : les enfants s'en emparent et les font vivre au quotidien, comme des repères pour mieux comprendre leurs émotions et leurs relations aux autres. »

- Céline, enseignante de GS



« C'est chouette cette ambiance d'écoute et d'éveil vers l'apaisement et tous ces sourires dès que l'on chante cette chanson qui appelle à cet atelier pilou et filou...des émotions mieux gérées pour un bien-être général. »

- Assistante maternelle, St Laurent Blangy



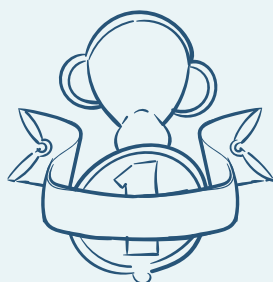

Forts de ces deux années d'essaimage, nos priorités sont claires :

1



Accompagner à l'échelle des collectivités, qui souhaitent que nous adreptions les autres structures de leurs territoires pour une homogénéisation des formations et outils, et permettre une continuité éducative venant limiter les risques de creusement des inégalités.

2

Accompagner les professionnels de la protection de l'enfance, auprès desquels le démarrage d'un pilote a été concrétisé fin 2025. Une fois le dispositif adapté aux spécificités de ces modes d'accueil, nous souhaitons ensuite pouvoir accompagner cette population particulièrement vulnérable et fragilisée.

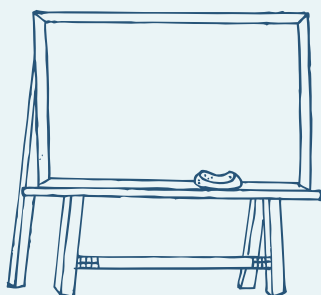

3

Renforcer notre présence en école maternelle, le dispositif étant en adéquation avec le programme EVAR et les retours terrain nous confirmant sa parfaite intégration dans le mode de travail des enseignants, ainsi que son fort potentiel de réduction du harcèlement.



Le saviez-vous ?

Le dispositif a aussi pu asseoir sa légitimité en 2025, grâce notamment à sa reconnaissance par Santé Publique France comme l'un des seuls programmes probants autour des CPS pour la petite enfance, lui attribuant la qualification de programme « bien-fondé ».



Scannez pour en savoir plus !



NOTRE PLAIDOYER



En 2025, de nombreuses actions de plaidoyer ont vu le jour. Rencontres avec des acteurs publics, interventions à l'échelle internationale...tous au service de nos actions de terrain.

Les initiatives territoriales innovantes à l'honneur au Palais du Luxembourg

En mars 2025, s'est tenue au Palais du Luxembourg une séance "Regards Croisés 1000 premiers jours – Bonnes pratiques au-delà des clivages" dans l'objectif de :

- Partager et valoriser les initiatives locales et internationales innovantes en faveur de la petite enfance (crèche d'application, amélioration continue des pratiques, ouverture vers l'extérieur, maison des 1000 premiers jours...)
- Faire émerger des projets innovants et transformateurs sur nos territoires pour promouvoir la qualité au service de l'équité
- Créer un dialogue constructif entre les acteurs de terrain et les décideurs publics
- Encourager la transformation des bonnes pratiques en politiques

Chercheurs, élus territoriaux, représentants des territoires, députés, sénateurs, représentants de grandes fondations et professionnels de terrain : **150 personnes** ont répondu présent pour s'inspirer d'innovations concrètes en faveur de la prévention précoce, dès les 1000 premiers jours.



Des rencontres avec des acteurs publics pour éclairer les décisions politiques



Notre déléguée générale, Nathalie Casso-Vicarini, a participé à plusieurs échanges avec les **décideurs publics**, notamment à l'occasion de :

- une audition à l'Assemblée nationale sur la politique familiale
- une participation avec la Haute Commissaire à l'enfance
- échanges avec les membres du gouvernement, en particulier Madame Stéphanie Rist, Ministre de la santé, des familles, de l'autonomie et des personnes handicapées.

Partenariats à l'échelle internationale

En 2025, Ensemble pour la Petite Enfance poursuit son **engagement** auprès des acteurs internationaux, et notamment à travers les actions suivantes :

- Participation au lancement de la Communauté de Pratique (CoP) sur l'Éducation et la Protection de la Petite Enfance
- Participation à l'UNESCO à la **réunion annuelle de l'Alliance mondiale** sur la science de l'apprentissage pour l'éducation les 11 et 12 décembre. Cette année, l'objet de la rencontre était le suivant : "De la recherche aux résultats : la science de l'apprentissage en pratique". Un moment riche pour s'inspirer de pratiques internationales et découvrir des innovations en Australie, en Allemagne, au Brésil, etc.



L'engagement des entreprise en faveur du soutien à la parentalité

Parce qu'il faut tout un village pour élever un enfant, le **Label Family Friendly Company** poursuit sa mission auprès des entreprises en 2025, en faveur du soutien à la parentalité et de la conciliation des vies personnelles et professionnelles.

Une **nouvelle entreprise** rejoint cette année le collectif des entreprises labellisées : **SARETEC** qui a donc obtenu le label pour une durée de 2 ans. Bravo à Saretec qui s'engage sérieusement dans une politique et des pratiques qui favorisent concrètement la conciliation des vies de ses collaborateurs au quotidien.



Groupe
SARETEC



Le saviez-vous ?

La petite enfance est une **période décisive** qui façonne l'avenir des enfants et de notre société. Pourtant, en France, les **enjeux** liés à l'accueil des tout-petits, au soutien à la parentalité et aux conditions de travail des professionnels restent nombreux. Face à cette réalité, Ensemble pour la Petite Enfance (EPE) formule des **recommandations clés** pour les parents, les professionnels et les pouvoirs publics afin d'offrir aux enfants les meilleures conditions de développement.



Lire notre livret plaidoyer [ici](#)

RESSOURCES PÉDAGOGIQUES



En 2025, les ressources pédagogiques de l'association poursuivent leur mission de vulgarisation des dernières connaissances scientifiques, au service de l'amélioration continue des pratiques éducatives ; et ce, auprès de toute la communauté qui agit dans l'intérêt des enfants

Nouveau kit pédagogique sur le cerveau

Pour comprendre l'immaturation naturelle du cerveau, les pratiques professionnelles qui soutiennent son développement, ainsi que le lien entre les apprentissages et leur contexte émotionnel, et l'impact du stress sur la maturation cérébrale.

Révision annuelle des toiles pédagogiques

Pour garantir un partage d'informations fiables et à jour au plus grand nombre, dans une logique d'amélioration continue.

Développement de nouvelles ressources pédagogiques pour les ciné-débat

A commencer par l'inclusion, pour outiller les participants aux ciné-débats et les inviter à poursuivre la réflexion après l'événement, avec des ressources à jour, des éléments théoriques et des vidéos pratiques.



Création de deux nouvelles toiles pédagogiques

"Les Maisons des 1000 premiers jours" et "La pair-aidance", au service du soutien à la parentalité ; pour sensibiliser les acteurs territoriaux, partenaires et bénéficiaires à l'importance de la prévention précoce pour la santé mentale des jeunes parents.

La veille scientifique, fil rouge de notre action !

Au quotidien, poursuivre la vulgarisation des dernières connaissances scientifiques pour transformer durablement nos pratiques éducatives, en faveur des tout-petits.

Toutes ces actions sont menées main dans la main avec notre Conseil Scientifique, qui nous accompagne et nous apporte un précieux soutien. Un immense merci à eux !



REGARDS CROISÉS



Pour enrichir notre expérience et alimenter nos réflexions sur l'accueil des tout-petits, une partie de l'équipe d'EPE a traversé nos frontières, direction le Luxembourg ! C'est le 4ème voyage d'étude organisé par l'association pour explorer les pédagogies et innovations mises en place chez nos voisins.

Nous avons été chaleureusement accueillis par Arcus, association sans but lucratif. Pour ces 3 jours d'aventure, nous avons embarqué des chercheurs, professionnels de terrain, représentants de collectivités territoriales et formateurs.

Notre groupe est alors parti en immersion au sein de différentes structures :

- crèches
- écoles
- maisons relais
- maisons pour les familles
- centre de ressources



CE QUE NOUS RETENONS :



la confiance placée en l'enfant



la dynamique de coéducation avec les familles



la place du plurilinguisme



l'engagement en faveur de la qualité d'accueil



l'ouverture sur la nature



les centres de ressource, véritable laboratoire à idées



Le saviez-vous ?

Le rapport Regards Croisés est disponible gratuitement en ligne, coécrit par l'ensemble des participants. Il a pour objectif de partager les découvertes de ce voyage d'étude et d'inviter à la réflexion sur nos propres pratiques et leur amélioration continue.

Lire le rapport [ici](#)



ENSEMBLE POUR LA FORMATION



Ensemble Pour la Formation (EPF), organisme certifié Qualiopi rattaché à Ensemble pour la Petite Enfance, accompagne le développement des compétences des professionnels de l'accueil du jeune enfant, en structures collectives et individuelles.

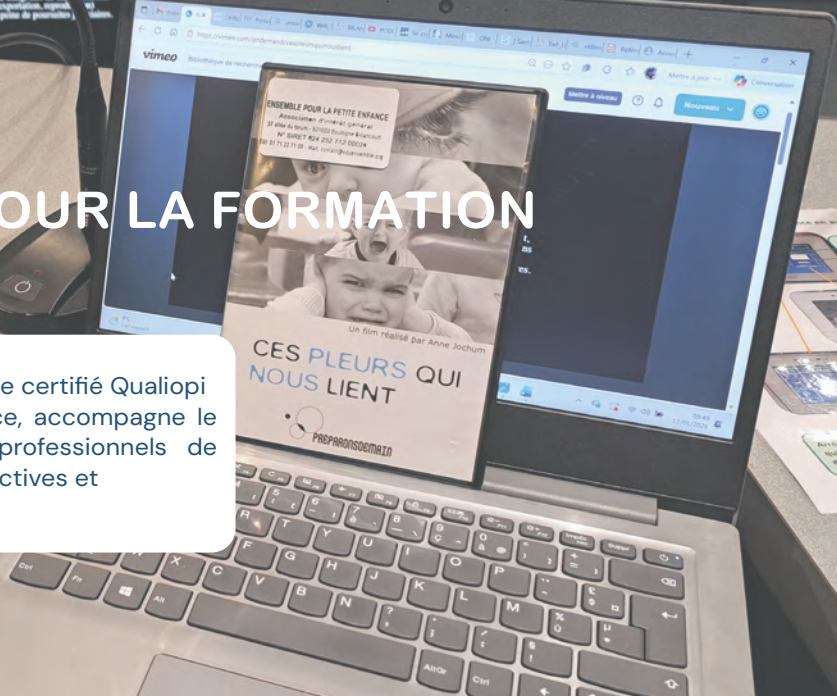

Notre ingénierie de formation s'articule autour de 4 axes stratégiques :

1

Soutenir la qualité éducative par une offre de formation innovante, construite à partir de l'analyse des besoins terrain et adossée aux recherches actuelles en neurosciences et développement de l'enfant

2

Développer une posture réflexive via des pédagogies actives, l'Analyse de Pratiques Professionnelles et l'articulation théorie-pratique dans une démarche d'amélioration continue.

3

Personnaliser l'accompagnement grâce à une ingénierie sur-mesure, des formateurs-experts de terrain, des dispositifs modulaires adaptés aux contextes et un panel de ressources pédagogiques favorisant les questionnements et l'ancrage des acquis.

4

Favoriser la co-construction des compétences par l'intelligence collective, la dynamique d'équipe lors des journées pédagogiques et l'élaboration d'une culture professionnelle partagée.

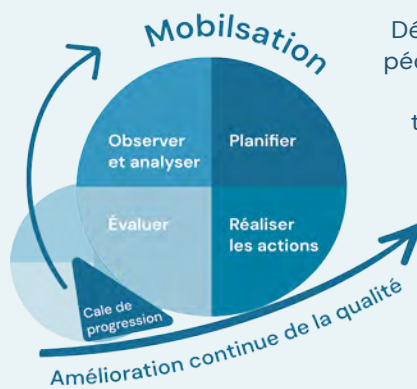

Ensemble
pour la
Formation

Qualiopi
processus certifié

RÉPUBLIQUE FRANÇAISE

La certification qualité a été délivrée au titre de la catégorie d'action suivante :
ACTION DE FORMATION

DONNÉES CHIFFRÉES

548

professionnels petite enfance concernés par nos formations

518

heures de formation dispensées en intra et en inter

9,5/10

Note moyenne sur l'ensemble des formations

6

journées pédagogiques destinées à plus de 2500 professionnels petite enfance.

+1100

professionnels petite enfance et parents rencontrés au cours des ciné-débats et conférences

4,5/5

note de satisfaction pour les ciné-débats.

Un grand merci à la vingtaine de formateurs engagés et investis qui interviennent sur tout le territoire de la France, principalement en Ile de France et dans les Hauts de France, autour de nos thématiques phares : le développement de l'enfant à la lueur des neurosciences, les émotions et les CPS. Grâce à eux, nous avons réalisé 38 actions de formation au cours de l'année 2025.

EVOLUTIONS NOTABLES EN 2025



Proposition au catalogue d'une nouvelle formation en inter "Les essentiels du développement de l'enfant pendant ses 1000 premiers jours".



Renouvellement de la certification Qualiopi pour la catégorie "Actions de formation" valable jusqu'au 08/02/2028.



Mise en place d'une nouvelle action de sensibilisation : dispositif d'accompagnement à l'animation des toiles pédagogiques.

LA COMMUNAUTÉ



La force de notre Fédération réside dans l'engagement de sa communauté. Véritable moteur d'innovation et de solidarité, elle nous conforte dans nos ambitions et enrichit nos pratiques par le partage. C'est ensemble, portés par cette intelligence collective, que nous avançons avec une détermination intarissable d'année en année.

À CE JOUR :

f 23 675 abonnés

in 19 449 abonnés

yt 13 876 abonnés

ig 5 296 abonnés

50 ambassadeurs

48 partenaires

3 nouveaux pays partenaires



ABONNÉS GAGNÉS EN 2025

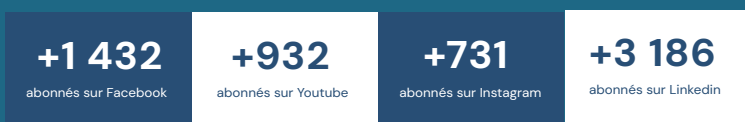

● 2023 ● 2024 ● 2025

EVOLUTION DE NOS ABONNÉS AU FIL DES ANNÉES....

En 2025, notre communauté poursuit sa progression sur l'ensemble de nos réseaux sociaux, confirmant une dynamique engagée depuis 2023. L'ensemble des plateformes affiche une évolution régulière et cohérente, témoignant de l'intérêt croissant pour nos actions et nos prises de parole. Au-delà des indicateurs quantitatifs, cette évolution traduit la confiance accordée à l'association et le renforcement de notre visibilité auprès des professionnels, des partenaires et des familles.

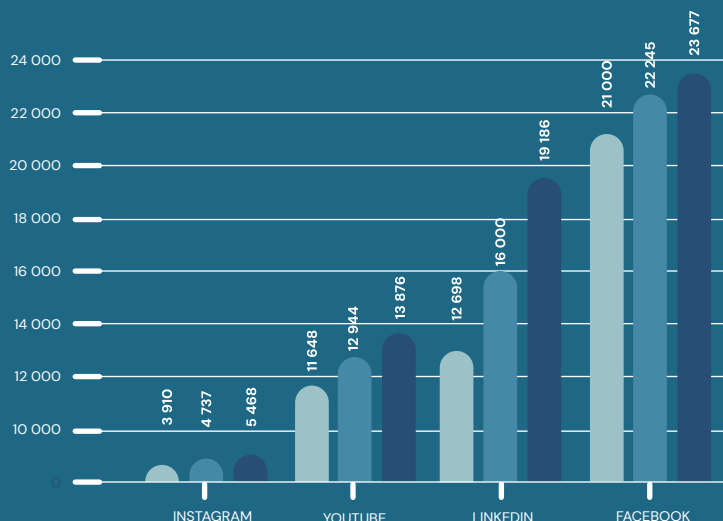

« TOUT COMMENCE AVANT 3 ANS. IL EST TEMPS D'AGIR. »



A l'heure où les inégalités se creusent, où les violences augmentent et où les écrans s'interposent entre les enfants et les adultes, la prévention précoce n'est pas un luxe : c'est une urgence de justice sociale et de sécurité collective.

Pour porter ce combat, nous avons lancé un manifeste exigeant que les Maisons des 1000 Premiers Jours deviennent le socle de notre cohésion nationale, et non une simple campagne de communication. Soutenue par le Dr Boris Cyrulnik, cette mobilisation a fait vibrer toute notre communauté en juillet. En donnant la parole aux parents et aux professionnels, nous avons rappelé une évidence à l'État : il est temps d'investir massivement là où tout commence — dès la petite enfance.

BILAN DE LA CAMPAGNE

1670
signatures

+500
partages

102 879
impressions



« Je me suis tournée vers Ensemble pour la Petite Enfance parce qu'ils sont très compétents, ils proposent un accompagnement et on sent une communauté avec d'autres professionnels de la petite enfance qui partagent vraiment les mêmes valeurs que nous ! »

- **Véronique Tregret**, *Educatrice de Jeunes Enfants*

LE BILAN FINANCIER



L'année 2025 aura été marquée par un contexte financier particulièrement exigeant. Comme de nombreuses structures de l'économie sociale et solidaire, nous avons dû faire face à une baisse significative des financements publics. Nous avons diversifié nos sources de financement et développé les adhésions grâce à notre passage en Fédération. La capacité d'Ensemble pour la Petite Enfance à faire face à ces défis témoigne de sa flexibilité, indispensable à la poursuite de nos actions.

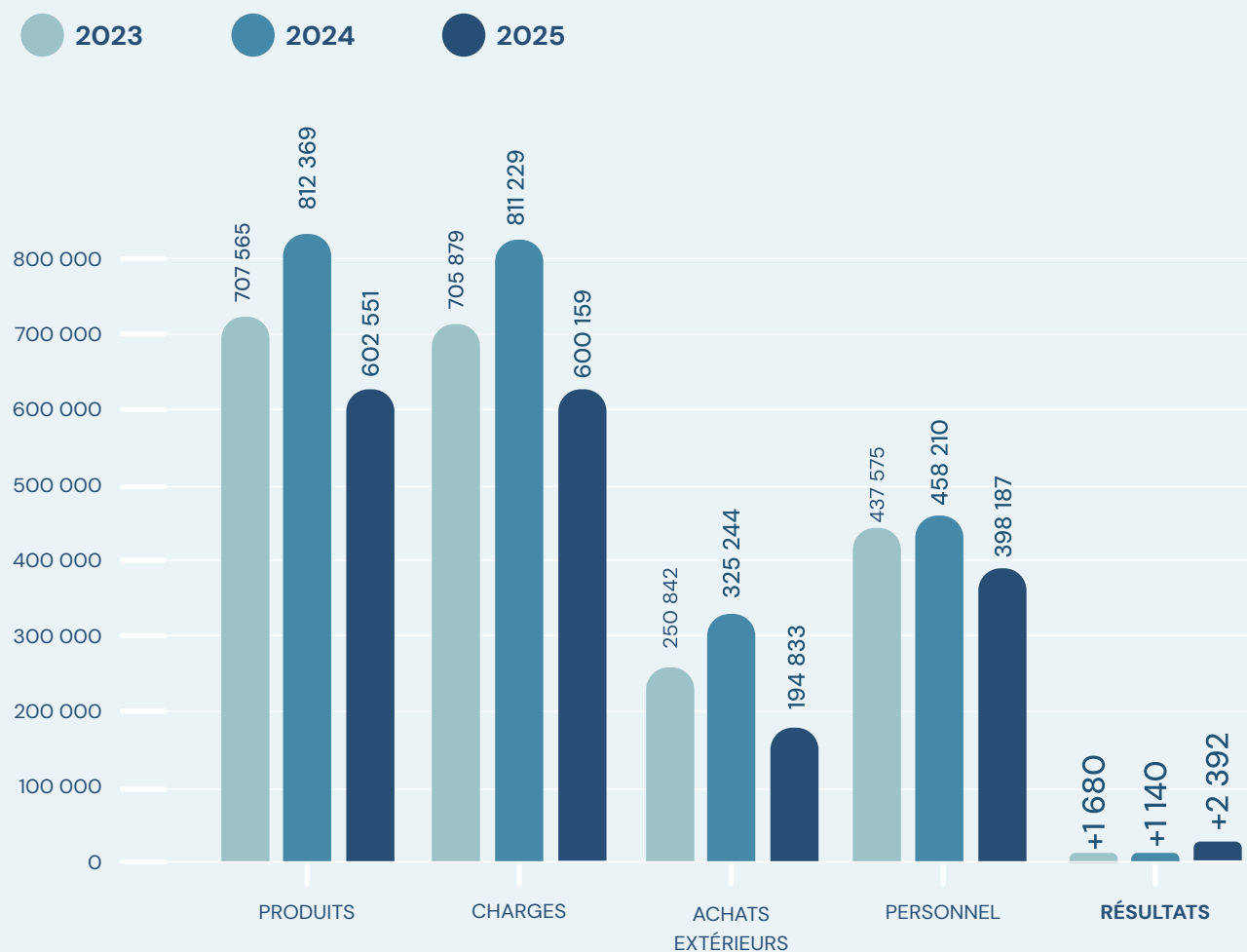

NOTRE ÉQUIPE

ÉQUIPE SIÈGE :



Nathalie Casso-Vicarini
Fondatrice et
Déléguée générale



Didier Bodel
Co-fondateur
et Trésorier



Joséphine de Boisséson
Déléguée générale adjointe



Marion Charpentier
Responsable
ressources pédagogiques



Aline Boutraingain
Coordnatrice nationale
Maison des 1000
Premiers Jours®



Françoise Brenienek
Chargée de mission nationale
Maison des 1000
Premiers Jours®



Béatrice Hatay
Chargée de mission
nationale Maison des 1000
Premiers Jours



Caroline Hammett
Coordnatrice nationale
Accompagne-moi...!®
avec Pilou et Filou®



Maud Auclair
Chargée de mission nationale
Accompagne-moi...!®
avec Pilou et Filou®



Faustine Alriq
Responsable administrative,
juridique et financier



Quitterie Manceron
Responsable Marketing
& Communication



Josanne McCook
Cheffe de projet
communication digitale



Princessa Sunday
Chargée de communication



Christine Ligonnet
Responsable administrative
d'Ensemble pour la Formation

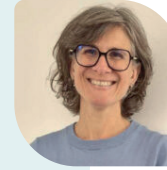

Sandrine Mercier
Responsable pédagogique
d'Ensemble pour la Formation



Antoine de Mareschal
Développeur web
et informaticien

SEUL ON VA PLUS VITE, ENSEMBLE ON VA PLUS LOIN !

Notre équipe s'appuie aussi sur un réseau de 50 ambassadeurs engagés, que nous réunissons chaque année pour partager, actualiser les connaissances et co-construire nos actions. Relais essentiels sur leur territoire, ils amplifient durablement notre impact.



CONSEIL SCIENTIFIQUE* :



Pr Antoine Guedeney



Elizabeth Favre



Isabelle Vinet



Dr Gilles Lazimi



Pr Georges Tarabulsy



Dr Leila Guinoun



Dr Brigitte Collet



Dr Catherine Verney



Dr Tania Vitalis



Dr Josette Serres



Pr Rebecca Shankland



Emmanuelle Langlois



Dr Anne-Lise Ducanda



Dr Anne-Marie Fontaine



Pr Chloé Farrer



Alexandra Massart

LA QUALITÉ AVANT TOUT !

Notre Conseil Scientifique national réunit des experts aux profils et disciplines variés, dont la complémentarité des regards garantit la rigueur scientifique, la pertinence pédagogique et la qualité des ressources que nous proposons aux familles et professionnels de la petite enfance.



*Retrouvez les profils complets sur www.eduensemble.org/notre-organisation/

CONSEIL D'ADMINISTRATION :



Rudolph Hidalgo
Président



Brigitte Collet
Vice-Présidente



Didier Bodel
Trésorier



Virginie Bonsart
Administratrice



Laurent Fayollas
Administrateur



Gaël Evanno
Administrateur



Josette Serres
Administratrice



Béatrice Hatay
Administratrice



Claire Hodent
Administratrice



Xavier Papillard
Administrateur



Florence Thibaudeau-Rainot
Administratrice

ZOOM SUR NOTRE GOUVERNANCE

2 Conseils d'Administration et 1 Assemblée Générale se sont tenues cette année. Selon les souhaits de notre président, qui a invité les administrateurs à se rapprocher des acteurs et actions de terrain, le dernier Conseil d'Administration de l'année s'est tenu au Havre. Cette journée a été l'occasion de visiter la crèche d'application et l'espace 1000 premiers jours et ainsi d'échanger avec les professionnelles pour mieux comprendre la déclinaison de ces actions et appréhender les impacts auprès des étudiants, des parents et des enfants.



NOS PARTENAIRES



Nos partenaires, qu'ils soient publics ou privés, occupent une place essentielle dans la mise en œuvre et la pérennité de nos actions. Leur **confiance** et la **diversité** de leurs engagements participent à l'exigence de qualité et à l'**évolution continue** de nos projets. Ces collaborations structurantes renforcent notre capacité à inscrire nos actions dans une **démarche responsable et durable**. Nous les remercions sincèrement pour leur implication continue et leur rôle clé dans l'accomplissement de nos missions.

PUBLICS



PRIVÉS



S'engager ENSEMBLE

Nous croyons que les meilleures solutions naissent d'un dialogue authentique entre acteurs qui se respectent et se choisissent. Nos partenaires financiers ne sont pas de simples contributeurs, mais des alliés stratégiques avec qui nous avons noué un pacte de confiance. À travers les moments clés de cet exercice, découvrez comment cette synergie, fondée sur des valeurs communes et un choix délibéré de collaboration, permet de transformer nos défis en succès partagés.

La solidarité au menu !

Depuis 2024, Christophe du restaurant WOKO à Bordeaux transforme chaque repas en un acte de soutien. Grâce à l'opération « Menu WOKID », où 1,50 € est reversé à l'association pour chaque menu enfant acheté, plus de 1 400 menus ont déjà contribué à nos actions. Ce dispositif d'arrondi solidaire permet non seulement de collecter des dons pérennes, mais aussi de sensibiliser le grand public, au quotidien, aux enjeux cruciaux de la petite enfance.



En septembre 2025, France Médicale Enchères (FME) a mobilisé son expertise et son réseau au profit de la petite enfance

Sensibiliser au cœur des entreprises



Le 14 novembre 2025, nous avons invité les équipes de bioMérieux à explorer l'univers des 1000 premiers jours. À travers la projection du film éponyme et un débat avec notre Déléguée Générale, parents et non-parents ont été sensibilisés à l'importance capitale de cette période de vie. En partageant ces connaissances fondamentales, nous intégrons les collaborateurs au cœur de notre « village d'acteurs », tous unis par un objectif unique : l'intérêt supérieur de l'enfant.



Agir aujourd'hui pour demain

« Je suis particulièrement attentif à ce que nos activités se construisent et se développent sur des fondamentaux sociétaux forts et respectueux de l'environnement. Nous le devons à nous-mêmes et aux générations futures. »

– **Jean-Pierre Cardoso** DG et Cofondateur de France Médical Enchères

Des mécènes actifs sur le terrain...

La **Fondation Ardian** s'engage avec conviction en faveur de la prévention précoce. Sa vision est claire : agir dès les premiers instants de la vie, c'est investir durablement dans l'avenir. Partenaire fidèle de notre association dans la lutte contre les inégalités dès les 1 000 premiers jours, elle soutient activement le dispositif des Maisons des 1 000 premiers jours. Nous avons eu le grand plaisir d'accueillir Ana Maria Coric sur le terrain. Cette immersion a notamment donné lieu à une rencontre au Havre, qui réunissait les facilitateurs venus de toutes les régions, ainsi qu'avec l'association **Share it**, partenaire de notre première évaluation nationale.

La confiance se construit sur le terrain, au plus près des réalités. Nous avons eu le grand plaisir d'ouvrir les portes du bus des 1000 premiers jours à la **Fondation l'Étoile**; il accueille les parents de 28 communes autour de la ville d'Hazebrouck qui conduit cette initiative unique en France. Une immersion précieuse, qui permet de faire passer une ambition philanthropique du concept à l'expérience vécue, et de transformer un soutien financier en une véritable aventure humaine partagée.



Notre expérience le confirme chaque jour :

Il faut tout un village pour élever un enfant.

Ensemble, professionnels, familles et partenaires,
nous irons **plus loin** pour accompagner au mieux
nos enfants aujourd'hui et leur offrir les **meilleures chances**
de devenir des adultes libres, conscients solidaires,
citoyens du monde de demain.



**ENSEMBLE
POUR LA
PETITE
ENFANCE !**

Ensemble
pour la
Petite Enfance



 [@eduensemble](https://www.facebook.com/eduensemble)

 [@ensemblepourlapetiteenfance](https://www.linkedin.com/company/ensemblepourlapetiteenfance)

 [@eduensemble](https://www.instagram.com/eduensemble)

 [@ensemblepourlapetiteenfance](https://www.youtube.com/channel/UC...)

www.eduensemble.org